

# ¿TIENES POTENCIAL PARA SER UN JINETE PROFESIONAL EN LAPONIA?

¡DESCÚBRELO!

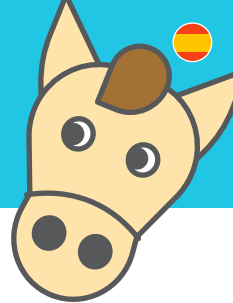

Conseguirás un punto por cada respuesta correcta.

En la parte posterior de la tarjeta, encontrarás las respuestas correctas.

1. Para el turismo en Laponia se utilizan principalmente caballos finlandeses e islandeses.
2. Los caballos prefieren vivir solos.
3. Las razas de caballos que se utilizan en Laponia están acostumbradas a temperaturas en torno a los -20 °C.
4. Siempre debe acercarse al caballo por su parte posterior.
5. Es importante establecer el límite de peso del jinete para cada caballo.
6. Los caballos finlandeses se utilizan también para paseos en trineo.
7. Los caballos finlandeses e islandeses solo pueden moverse por terreno abierto y fácil.
8. Puedes alimentar a los caballos con tu refrigerio preferido, les encanta.
9. Un caballo puede sentir fácilmente tu estado de ánimo, actitud y sentimientos.
10. Se utilizan más caballos que renos en el turismo con animales en Laponia.

VERDADERO FALSO

<input type="checkbox"/>	<input type="checkbox"/>
<input type="checkbox"/>	<input type="checkbox"/>
<input type="checkbox"/>	<input type="checkbox"/>
<input type="checkbox"/>	<input type="checkbox"/>
<input type="checkbox"/>	<input type="checkbox"/>
<input type="checkbox"/>	<input type="checkbox"/>
<input type="checkbox"/>	<input type="checkbox"/>
<input type="checkbox"/>	<input type="checkbox"/>
<input type="checkbox"/>	<input type="checkbox"/>
<input type="checkbox"/>	<input type="checkbox"/>





- 1. Verdadero.** La mayoría de los caballos utilizados para montar en Laponia son finlandeses e islandeses. El caballo finlandés es una raza pura desarrollada completamente en Finlandia, y es la raza oficial nacional de Finlandia. Esta raza puede realizar las tareas que se requieren en Finlandia; desde trabajo agrícola y forestal hasta carreras de trotones y monta. Los caballos islandeses son populares en actividades turísticas en Finlandia. Son caballos de monta segura, de pequeño tamaño, temperamento tranquilo y están adaptados a climas rigurosos.
- 2. Falso.** Los caballos son animales sociales y necesitan la compañía de otros caballos. Normalmente los caballos se mantienen aislados para evitar que se hagan daño entre ellos. No obstante, vivir solo supone un riesgo mayor para el bienestar del caballo que la posibilidad de sufrir heridas graves, que son poco habituales. Una condición especialmente importante de los caballos que se emplean en turismo es que estén acostumbrados a estar con personas y otros caballos a su alrededor.
- 3. Verdadero.** Las razas de caballo empleadas en Laponia desarrollan una gruesa capa de pelo invernal y por tanto pueden soportar temperaturas asombrosamente bajas. Toleran peor el viento y la lluvia porque se les empapa el pelo y deja de hacer su función aislante. En condiciones extremas, se les puede abrigar con mantas y suministrar más alimento para

proporcionarles mayor protección contra el frío. No obstante, la tolerancia al frío es una capacidad individual y puede variar entre diferentes caballos de la misma raza.

- 4. Falso.** El caballo está preparado para un encuentro y permanece tranquilo cuando se le acerca y habla con calma. Si se le acerca por detrás, puede sorprenderse y asustarse porque no estaba preparado para el encuentro. Esto puede dar lugar a situaciones peligrosas.
- 5. Falso.** La capacidad del caballo para transportar a un jinete depende más de las condiciones físicas y habilidades del jinete que de su peso. Si el jinete tiene un buen control corporal y es capaz de adaptarse a los movimientos del caballo, la experiencia será mejor para ambos.
- 6. Verdadero.** Un caballo finlandés es capaz de tirar de un trineo. En relación con su tamaño, el caballo finlandés es una de las razas de tiro más fuertes del mundo ya que tiene un carácter tenaz y utiliza una técnica de tracción "inteligente". Puede tirar de una carga cuyo peso triplique el suyo propio. En Finlandia, esta raza se utilizaba habitualmente en tareas pesadas agrícolas y forestales hasta finales de los años 50 del siglo pasado.
- 7. Falso.** Las razas de caballos finlandeses e islandeses son famosas por la firmeza de sus patas y su capacidad para caminar por terrenos complicados. No obstante, un paseo a lomo de caballo por terreno accidentado requeriría experiencia previa en equitación.

- 8. Falso.** En cuanto a la alimentación, los caballos son animales muy sensibles y por tanto un tipo de comida inadecuada puede hacerles enfermar gravemente. Siempre debes preguntar al personal de la compañía si puedes darles algo de comer.
- 9. Verdadero.** Los caballos son muy buenos interpretando las intenciones de las personas. Si te sientes inseguro o nervioso, se honesto y dilo. De esa forma, se pueden evitar muchas sorpresas desagradables.
- 10. Falso.** Aproximadamente 1000 renos son utilizados en el turismo en Laponia. El número de caballos es de aproximadamente 200.

## HE CONSEGUIDO UNA Puntuación DE...

### 9-10 puntos

¡Excelente! Podrías mudarte a Laponia y trabajar como jinete profesional.

### 6-8 puntos

Bien. Pareces dominar la monta con razas de sangre fría.

### 3-5 puntos

Regular. Probablemente has montado caballos de sangre caliente, pero debes aprender más sobre las razas de sangre fría.

### 0-2 puntos

No demasiado bien. Pero no te preocupes, puedes aprender mucho sobre las razas de sangre fría y la monta de caballos en condiciones árticas durante tu visita a Laponia.

# ¿TIENES POTENCIAL PARA SER UN MUSER PROFESIONAL EN LAPONIA?

¡DESCÚBRELO!

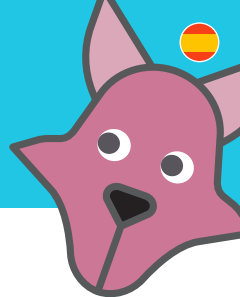

Conseguirás un punto por cada respuesta correcta.

En la parte posterior de la tarjeta, encontrarás las respuestas correctas.

**VERDADERO FALSO**

- |  |                          |                          |
|--|--------------------------|--------------------------|
| 1. Los perros que se utilizan para los safaris en Laponia son principalmente huskies siberianos y de Alaska. | <input type="checkbox"/> | <input type="checkbox"/> |
| 2. Los perros empiezan a tirar de trineos a los seis meses de edad.  | <input type="checkbox"/> | <input type="checkbox"/> |
| 3. Los equipos de trineos de perros tienen siempre seis perros.  | <input type="checkbox"/> | <input type="checkbox"/> |
| 4. Las instrucciones de conducción son también importantes para la seguridad de los perros.                  | <input type="checkbox"/> | <input type="checkbox"/> |
| 5. Acariciar a los perros antes de comenzar los safaris los tranquiliza.                                     | <input type="checkbox"/> | <input type="checkbox"/> |
| 6. Los perros que tiran de trineos pueden comer fácilmente hasta 10 000 calorías al día.                     | <input type="checkbox"/> | <input type="checkbox"/> |
| 7. En verano, los perros tiran de trineos con ruedas.  | <input type="checkbox"/> | <input type="checkbox"/> |
| 8. Para llegar en forma a la temporada, los perros empiezan el entrenamiento en otoño.                       | <input type="checkbox"/> | <input type="checkbox"/> |
| 9. Los perros que tiran de trineos pueden soportar temperaturas de hasta -60 °C.                             | <input type="checkbox"/> | <input type="checkbox"/> |
| 10. Los perros que tiran de trineos son capaces de recorrer más de 80 km al día.                             | <input type="checkbox"/> | <input type="checkbox"/> |





- 1. Verdadero.** La mayoría de los perros que tiran de trineos en Laponia son huskies siberianos y de Alaska. El husky siberiano es una raza pura originaria del Noreste de Siberia, Rusia. El husky de Alaska, a diferencia del siberiano, no es una raza pura. El husky de Alaska es una mezcla de varias razas norteamericanas, elegidas particularmente por capacidades como la del tiro. Esta es la razón por la que los huskies de Alaska pueden mostrar cualquier color o patrón.
- 2. Falso.** Los perros empiezan el entrenamiento corriendo encadenados cuando cumplen un año. Suelen tener 18 meses o 2 años cuando tiran de trineos con turistas por primera vez.
- 3. Falso.** Los equipos de perros de trineos tienen de 4 a 6 perros para trineos individuales y de 8 a 12 para trineos dobles o familiares. El número de perros en un equipo depende del número de personas que vayan en el trineo, de las condiciones climatológicas, de la experiencia del musher y del peso del trineo.
- 4. Verdadero.** Conducir los trineos siguiendo las instrucciones es esencial para tu seguridad y la de los animales. Por ejemplo, ayudar a los perros en las subidas y utilizar los frenos correctamente mantendrá a los perros en orden y reducirá el riesgo de lesiones. Así que escucha cuidadosamente las instrucciones de conducción que te darán los guías.
- 5. Falso.** Si acaricias a los perros que están esperando para empezar el safari, puedes alterarlos y hacer que ladren aún más o incluso que empiecen a pelearse. Es una buena práctica esperar al final del safari antes de acariciar a los perros.
- 6. Verdadero.** Mientras que un perro normal puede necesitar unas 1500 calorías al día, los perros que tiran de trineos pueden requerir hasta 10 000 calorías diarias, dependiendo del trabajo que realicen. En invierno, se da de comer a los perros dos veces al día. Por la mañana, reciben una bebida sustanciosa con carne o sopa hecha con pienso triturado, y por la noche se les da una mezcla de pienso y carne.
- 7. Falso.** Los perros generalmente descansan durante los meses de verano. Sus vacaciones veraniegas empiezan en mayo y duran cuatro meses. Incluso aunque se pudieran acoplar ruedas a los trineos, tirar de ellos en temperaturas cálidas podría ser nocivo para los perros.
- 8. Verdadero.** La temporada de entrenamiento empieza por lo general en septiembre cuando caen las temperaturas. Hasta noviembre, los perros entrenan dos o tres veces por semana. Un equipo de 10-14 perros tira de un vehículo todo terreno a lo largo de distancias de 4 km a 40 km a medida que mejora su condición física.
- 9. Falso.** Las razas husky como la de husky siberiano pueden soportar temperaturas de hasta -40 °C. No obstante, no es conveniente para los perros ni para los turistas ir a pasear en trineo a temperaturas por debajo de -35 °C. Los huskies de Alaska de pelo más corto en particular tienen mayor tendencia a sufrir congelación en temperaturas tan bajas.
- 10. Verdadero.** Los perros que tiran de trineos bien entrenados pueden cubrir largas distancias. Sin embargo, 40 km es la distancia máxima diaria recomendable para garantizar que los perros no pierdan la motivación para correr durante todo el invierno.

## HE CONSEGUIDO UNA Puntuación DE...

### 9–10 puntos

¡Excelente! Podrías mudarte a Laponia y trabajar como musher profesional.

### 6–8 puntos

Bien. Podrías trabajar en un criadero de perros para trineos y convertirte algún día en un musher profesional.

### 3–5 puntos

Regular. Probablemente ya has participado en un safari con trineos de perros.

### 0–2 puntos

No demasiado bien. Pero no te preocupes, puedes aprender mucho sobre los perros que tiran de trineos y el mushing durante tu visita a Laponia.

# ¿TIENES POTENCIAL PARA SER UN PASTOR DE RENOS PROFESIONAL EN LAPONIA?

¡DESCÚBRELO!

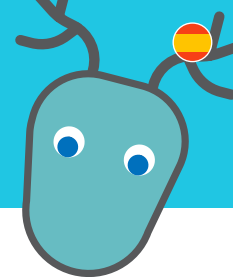

Conseguirás un punto por cada respuesta correcta.

En la parte posterior de la tarjeta, encontrarás las respuestas correctas.

1. Los renos parecen como despeinados en verano porque no tienen suficiente alimento.
2. La alimentación de los renos está basada en cientos de plantas diferentes.
3. A los renos les encanta los veranos calurosos, secos y soleados.
4. Las astas de los renos pueden sangrar por una enfermedad que sufren en la piel.
5. A los renos les encanta que los acaricien.
6. Solo los renos machos tiran de trineos.
7. Se tarda de 4 a 5 años en entrenar a un reno para que tire de un trineo.
8. En verano, los renos están de vacaciones.
9. A los renos les encanta comer líquenes.
10. En invierno, los renos viven en establos.

**VERDADERO**    **FALSO**

<input type="checkbox"/>	<input type="checkbox"/>
<input type="checkbox"/>	<input type="checkbox"/>
<input type="checkbox"/>	<input type="checkbox"/>
<input type="checkbox"/>	<input type="checkbox"/>
<input type="checkbox"/>	<input type="checkbox"/>
<input type="checkbox"/>	<input type="checkbox"/>
<input type="checkbox"/>	<input type="checkbox"/>
<input type="checkbox"/>	<input type="checkbox"/>
<input type="checkbox"/>	<input type="checkbox"/>
<input type="checkbox"/>	<input type="checkbox"/>
<input type="checkbox"/>	<input type="checkbox"/>

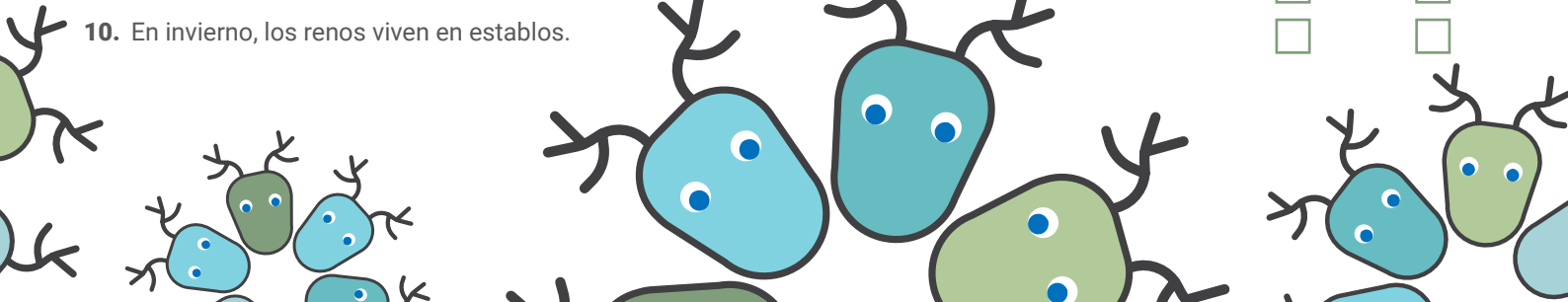



# LAS RESPUESTAS CORRECTAS

- Falso.** Durante el verano, la gruesa capa de pelo es sustituida por la capa de verano. La anterior se cae en grandes mechones y deja al descubierto la bonita capa de pelo de verano que hay debajo. Cuando muda el pelo, el reno parece despeinado, pero está perfectamente normal. La capa invernal más gruesa empieza a crecer de nuevo en agosto.
- Verdadero.** Los renos comen más de 350 plantas diferentes, y alrededor de 100 de ellas son las más importantes.
- Falso.** Para un reno es mejor un verano fresco y lluvioso, ya que no hay tantos insectos que chupan sangre. Así los renos pueden relajarse y disponer de más tiempo para comer.
- Falso.** A principios del verano, las astas empiezan a crecer y se recubren de una piel aterciopelada. En esa época, pueden crecer hasta 1-2 cm al día. Más tarde, en otoño, los renos frota las astas contra algo duro como árboles para que se desprenda esa piel. Por este motivo, es bastante normal ver sangre en las astas.
- Falso.** Los renos son animales muy sensibles y no les gusta que la gente los toque. No son tan sociables como los caballos o los perros, por ejemplo. El reno es un animal semi domesticado, descendiente del reno de las montañas. Sigue siendo un animal de caza por lo que debe estar siempre alerta.
- Verdadero.** Solo los renos machos tiran de trineos. Son más grandes y fuertes que las hembras. Además, los renos hembra están habitualmente preñadas en invierno y perderían a su cría si tuvieran que tirar del trineo.
- Verdadero.** El entrenamiento de los renos requiere tiempo y mucha paciencia. Tras 4-5 años de laborioso entrenamiento, los renos están listos para tirar de un trineo.
- Verdadero.** Los renos no sudan por lo que tienen que jadear, igual que los perros. Pueden sobrecalentarse si tienen que tirar de trineos o realizar otros trabajos en verano.
- Verdadero.** Los líquenes son uno de los alimentos preferidos del reno, especialmente en invierno.
- Falso.** Los renos no necesitan refugiarse en invierno ya que están acostumbrados a climas extremos. En otoño, desarrollan una capa de grasa bajo la piel, su pelaje es muy grueso y los pelos son huecos, lo que les proporciona un excelente aislamiento en invierno. Los renos son capaces de afrontar temperaturas relativamente bajas si tienen suficiente comida adecuada.

## HE CONSEGUIDO UNA PUNTUACIÓN DE...

### 9-10 puntos

¡Excelente! Podrías ser el Presidente de la Asociación de pastores de renos.

### 6-8 puntos

Bien. Podrías trabajar en una granja de renos y llegar a ser algún día Presidente de la Asociación de pastores de renos.

### 3-5 puntos

Regular. Probablemente sabes algo sobre los renos de Santa Claus, pero debes aprender más sobre los renos que viven con las patas sobre la tierra.

### 0-2 puntos

No demasiado bien. ¡Pero no te preocupes! Laponia es el mejor lugar para conocer a los renos.